FRATERNITÉS MONASTIQUES DE JÉRUSALEM
SANCTUAIRE DU SAINT-SACREMENT
Année B (Câ, SS*)

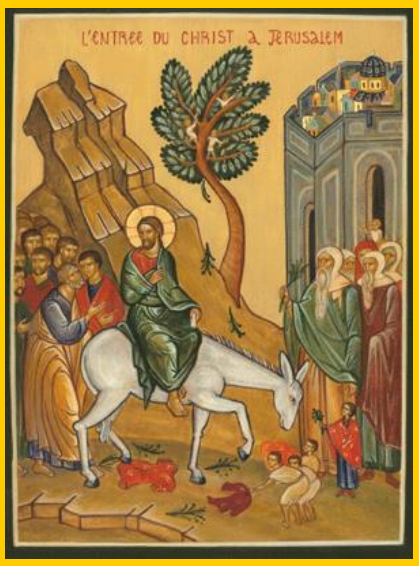

DIMANCHE DES RAMEAUX
ET DE LA PASSION DU SEIGNEUR

I. BÉNÉDICTION DES RAMEAUX

11h00 : Les frères et sœurs se lèvent et se tournent vers le fond de l'église (avec l'assemblée) en chantant, pendant que le prêtre et un acolyte se rendent au fond de l'église pour la bénédiction des rameaux.

CHANT **L 112*** couplets 4 et 11 *(+ tambour)*

R/. Gloire à toi, Seigneur notre chef et notre Roi ! (bis)

4. Quand tu marchais vers la mort, ils proclamaient ta louange ;
Nous aussi nous te chantons : aujourd'hui s'ouvre ton règne. **R./**

11. Béni soit Celui qui vient : c'est Jésus notre Lumière !
Chantez-le, rameaux en mains ! Le Seigneur nous illumine. **R./**

Salutation et monition rappelant le sens de la bénédiction des rameaux
Bénédiction des rameaux

Aspersion (sur place) par le célébrant accompagné d'un acolyte portant l'eau bénite.

Acclamation de l'Évangile L 100 *(entonné en entier par le soliste puis repris par tous)*

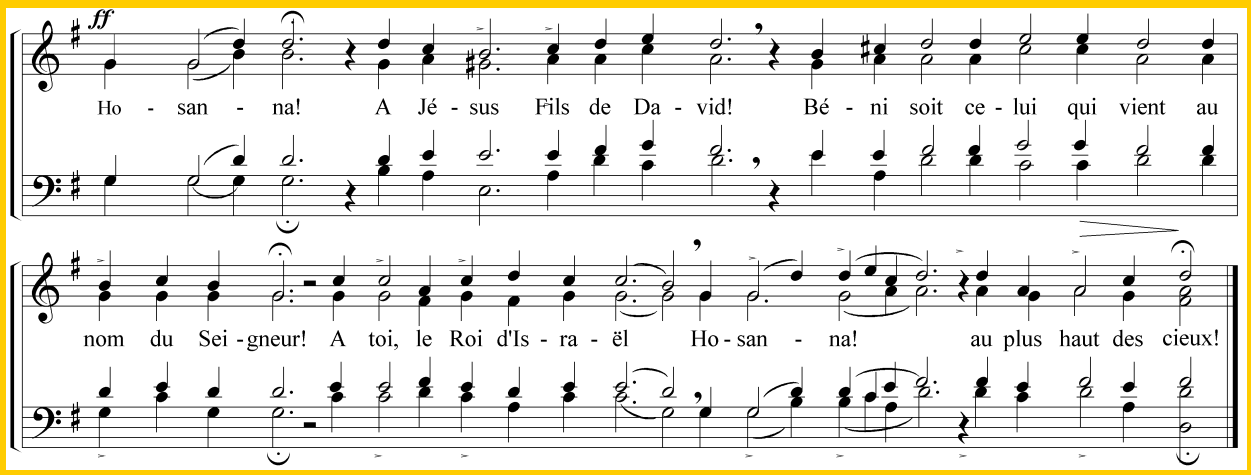

Lecture de l'Évangile de Jésus Christ selon Saint Marc 11, 1-10
« *Béni soit celui qui vient au nom du Seigneur* »

Reprise de l'acclamation L 100 *(par tous)*

Le prêtre et l'acolyte regagnent le chœur pendant le chant L 112. Bénédiction de l'encens et de la lumière dès l'arrivée (illumination de l'autel + encensement bref).*

R/. Gloire à toi, Seigneur notre chef et notre Roi ! (bis)

5. Avec le chant des hébreux, Christ, reçois notre louange !
Roi très bon, Roi très clément, nous célébrons ta victoire.

6. Crie de joie, Jérusalem, chante et danse avec des palmes !
Par sa Croix, ton Bien-Aimé vient t'offrir la joie des Noces.

8. Ton Dieu vient te visiter : cours vers Lui, ouvre tes portes
et accueille le Messie que t'annonçaient les prophètes.

10. Portes, levez vos frontons ! Le voici le Roi de gloire !
Portes, levez vos frontons ! que tous chantent sa Victoire.

II. MESSE DE LA PASSION

MESSE DES MONTÉES *(Cf feuilles annexes)*
Oraison du célébrant (on omet la préparation pénitentielle)

Introduction chantée à la table de la Parole : Montre-nous comment garder ta Parole (bis)
Ouvre nos yeux à tes merveilles (bis) Amen !

Lecture du livre d'Isaïe 50, 4-7
« *Le Seigneur Dieu m'a ouvert l'oreille et moi, je ne me suis pas révolté, je ne me suis pas dérobé.* »

Orgue

Psaume 21 avec antienne **T 717** (ton 24 b)

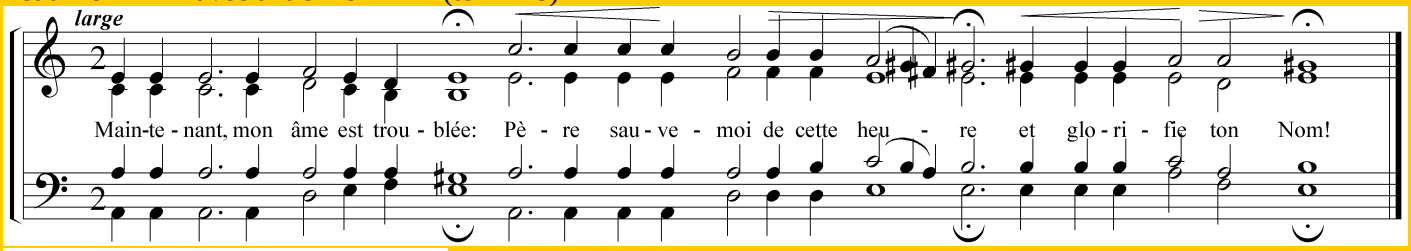

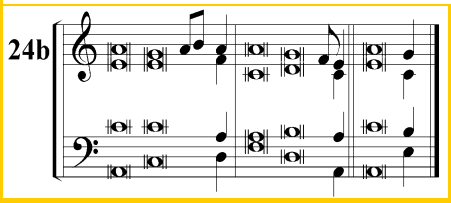

[2]Mon Dieu, mon Di**e**u, pourquoi m'as-t**u** abandonn**é** ?*
[8]tous ce**u**x qui me vo**i**ent ric**a**nent :
[9]« Il s'est rem**i**s au Seigne**u**r, qu'il le lib**è**re !*
qu'il le dél**i**vre, puisqu'il **e**st son ami ! » **R/**

[17]Des chi**e**ns nombre**u**x me c**e**rnent,*
une b**a**nde de vauri**e**ns m'assa**i**lle ;
ils me p**e**rcent les ma**i**ns et les pi**e**ds,*
[18]Je pe**u**x compt**e**r tous mes **o**s, **R/**

[19]ils part**a**gent entre e**u**x mes hab**i**ts*
et t**i**rent au s**o**rt mon vêtem**e**nt.
[20]Mais to**i**, Seigne**u**r, ne sois pas lo**i**n,*
ô ma f**o**rce, v**i**te à mon a**i**de, **R/**

[22]Ma**i**s tu m'**a**s répond**u** !*
[23]J'annoncera**i** ton n**o**m à mes fr**è**res,
en ple**i**ne assembl**é**e je te louera**i** :*
[24]Vo**u**s qui craignez Di**e**u, louez-l**e**, **R/**

Lecture de la lettre de saint Paul Apôtre aux Philippiens 2, 6-11
« *Il s'est abaissé, devenant obéissant jusqu'à la mort, et la mort de la croix.* »

CHANT **L 050*** couplets 5

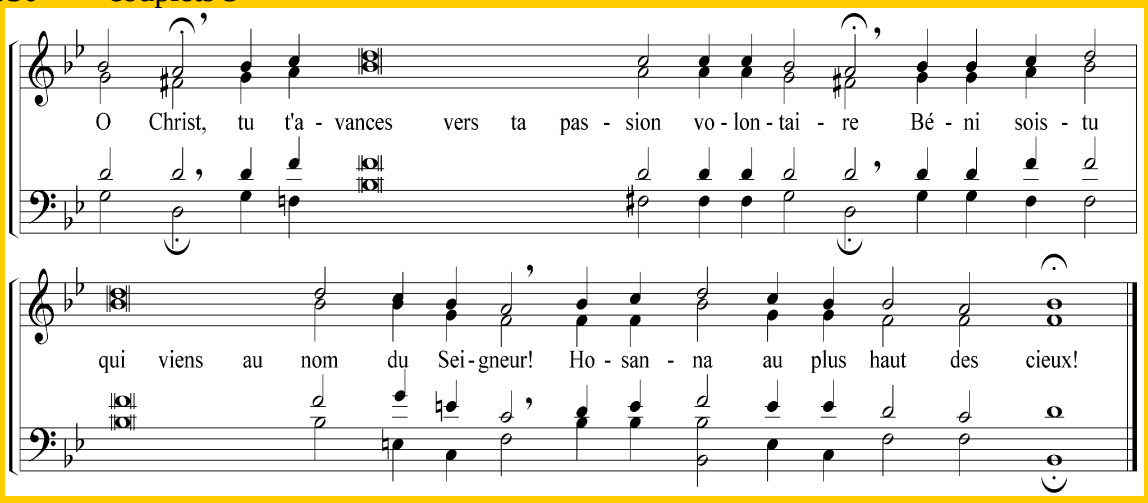

5. Lui qui était de condition divine,' il a pris la condition d'esclave,
Il s'est anéanti Lui-même, obéissant jusqu'à la mort de la croix,
Homme de douleur' étreint par la souffrance,
Sans beauté ni éclat, il a été retranché de la terre des vivants.

EVANGILE : La Passion de Notre Seigneur Jésus Christ selon Saint Marc 14,1-15,47
(sans procession ni prokimenon)

ACCLAMATIONS

1. **A 21/3**

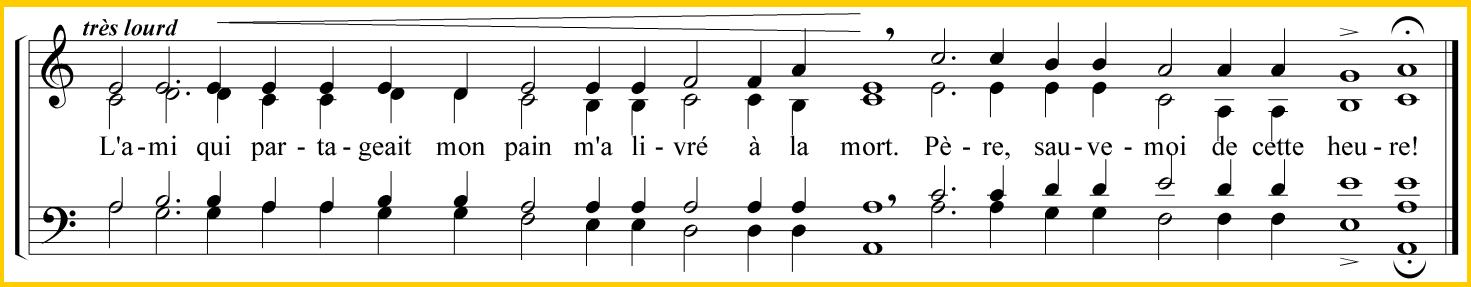

2. **A 613 /1**

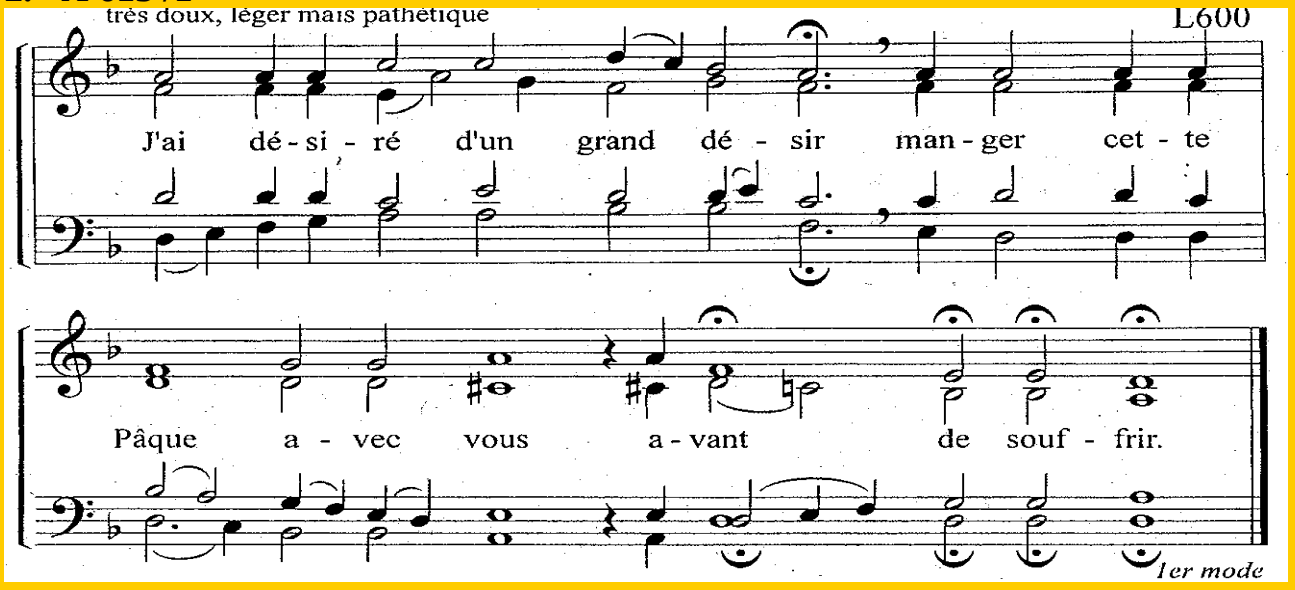

3. **A 730/3**

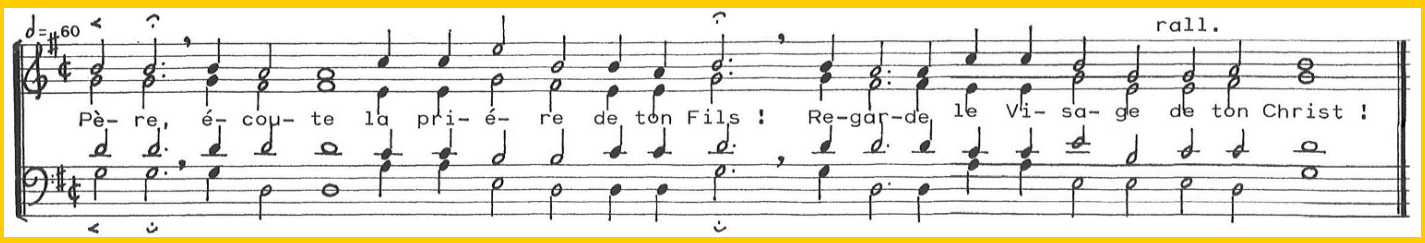

4. **T 72**

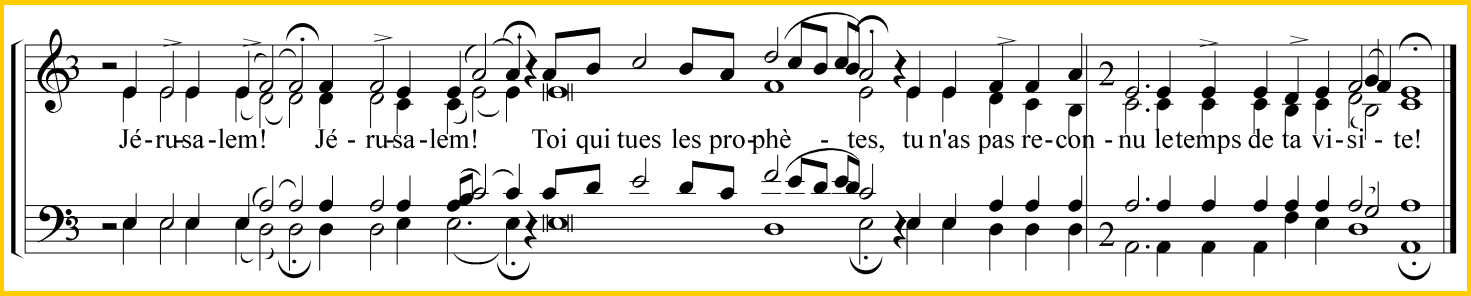

5. **L 420***

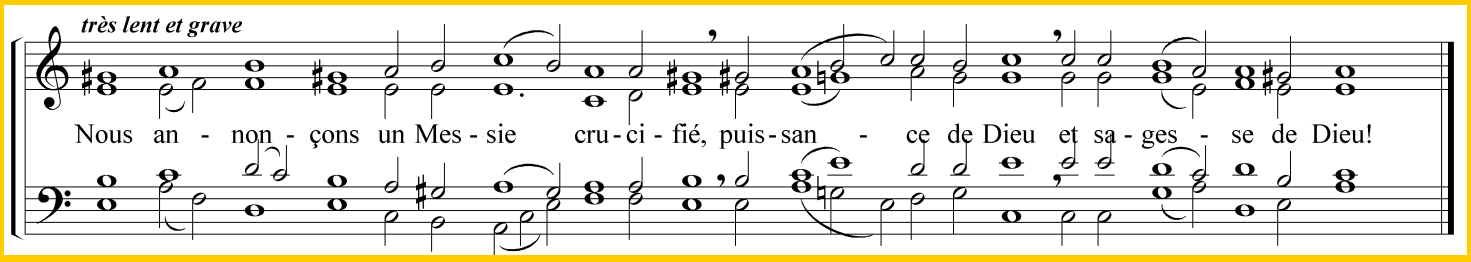

6. **L 721****

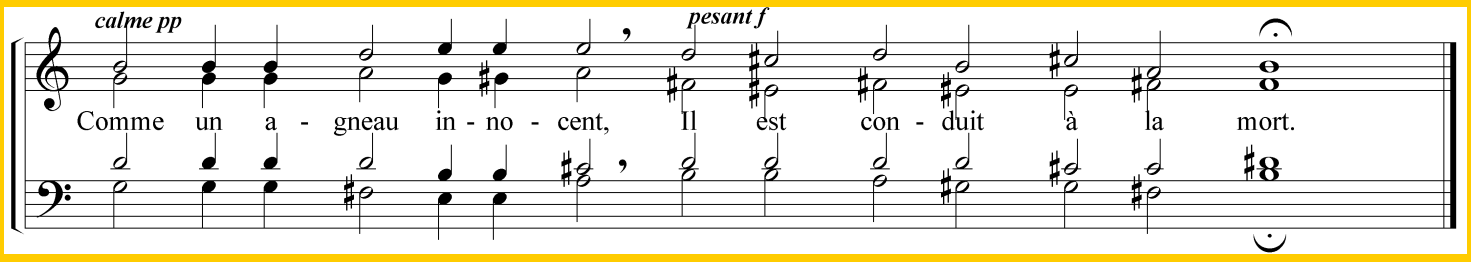

7. **E 300**

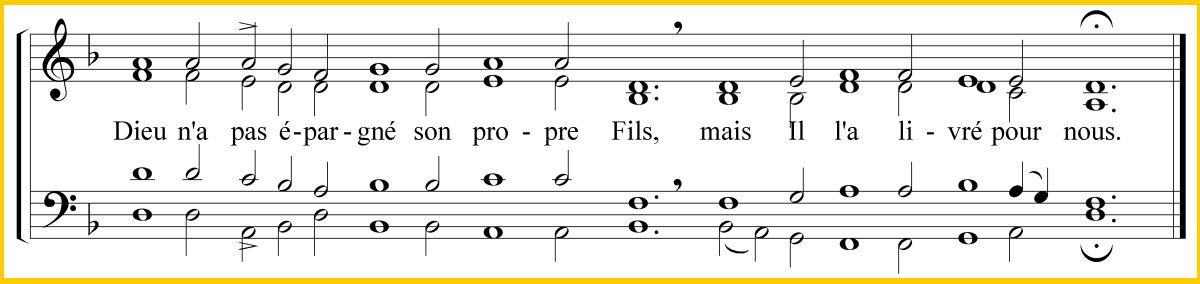

8. **T 716**

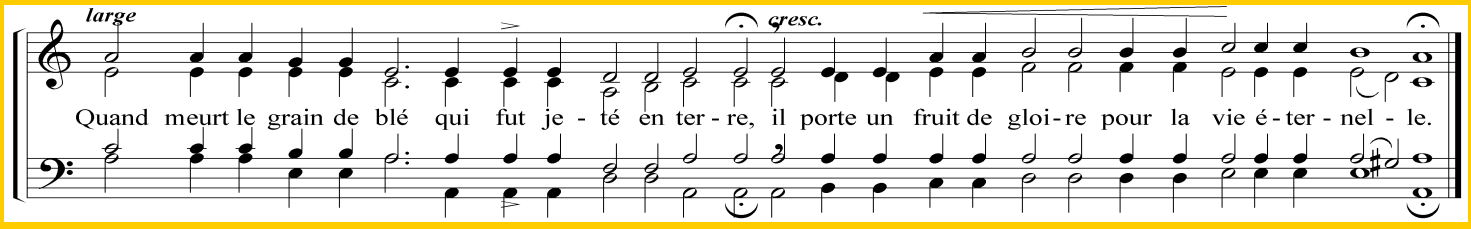

Homélie

A la fin de l'homélie ***: orgue (30'')***

Profession de foi : Symbole des Apôtres

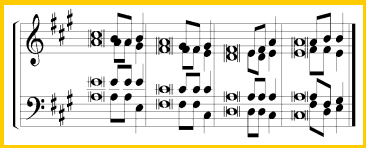

Je crois en Dieu,
le Père tout-puissant,
Créateur du ciel
et de la terre,

Et en Jésus Christ,
son Fils unique, notre Seigneur,
qui a été conçu du Saint-Esprit,
est né de la Vierge Marie.

Il a souffert sous Ponce Pilate,
a été crucifié,
est mort et a été enseveli,
est descendu aux enfers.

Le troisième jour, est ressuscité des morts,
est monté aux cieux,
est assis à la droite de Dieu le Père tout-puissant
d'où il viendra juger les vivants et les morts.

Je crois en l'Esprit Saint, à la Sainte Église catholique,
à la communion des saints, à la rémission des péchés,
à la résurrection de la chair,
à la vie éternelle. Amen.

Prière universelle *(brève)*

Présentation des dons : ***orgue*** *(on s'assoit)*

Épiclèse E 714 :

ESPRIT VIENS A NOTRE AIDE POUR DIRE « ABBA PERE ».
POUR QU'AU CHRIST, NOUS SOYONS CONFIGURES DANS L'UNIQUE SACRIFICE QUI NOUS A RACHETES.
Ô VIENS ESPRIT SAINT

CHANT D'ACTION DE GRÂCE : **L 601*** couplets 1 et 4

1. La Sagesse éternelle nous invite au festin ;
   Elle a dressé la table et préparé le pain.
   Prenez, mangez la Pâque, le pain qui donne vie ;
   Prenez, buvez voici mon Sang, la coupe du salut.

4. Tu entres dans ta Pâque, Jésus agneau de Dieu,
   Tu quittes notre monde et nous ouvres le ciel.
   À toi louange et gloire, Jésus Tu es Seigneur :
   Fais de nous ton royaume où Dieu est tout en tous !

© A. Gouzes – Liturgie chorale du Peuple de Dieu. Abbaye de Sylvanès
et Messe des Montées de Marcel Bardon