INTENTIONS DE MESSE DU 23 AU 29 DÉCEMBRE

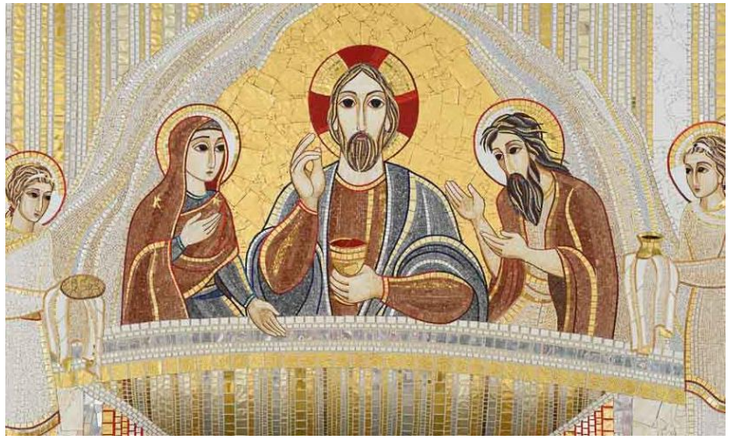

Pour prendre un engagement d'adoration écrivez-nous à adoration.jour@fraternites-jerusalem.ca.

Le secrétariat est actuellement fermé ; il n'ouvrira que le mardi 3 janvier. Sachez cependant que vos messages téléphoniques sont régulièrement relevés.

Pour nous confier une intention de messe, vous pouvez :

- **utiliser le formulaire dédié sur notre site ;**
- **laisser clairement votre numéro de téléphone sur le répondeur du secrétariat (tél : 514 524-1131).**

Vendredi 23 : 1) ✠ Maria Legenkovska

Samedi 24 : 1) ✠ Claudette Reblanc

Dim. 25 **Messe de l'Aurore**
: 1) Claudette Reblanc

Lundi 26 : 1) Notre frère Pierre

Mardi 27 : 1) Frankel Suffard

Mercredi 28 : 1)

Jeudi 29 : 1) ✠ Monique

Une prière de Jean-Paul II à dire devant la crèche

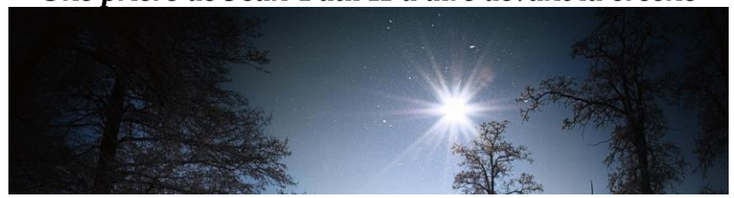

Que la splendeur de ta naissance illumine la nuit du monde !

Ô Enfant, Toi qui as voulu avoir pour berceau une mangeoire ; ô Créateur de l'univers, Toi qui T'es dépouillé de ta gloire divine ; ô notre Rédempteur, Toi qui as offert en sacrifice ton corps sans défense pour le salut de l'humanité !

Que la splendeur de ta naissance illumine la nuit du monde. Que la puissance de ton message d'amour détruise les assauts orgueilleux du malin. Puisse le don de ta vie nous faire comprendre toujours davantage le prix de la vie de chaque être humain.

Trop de sang coule encore sur la terre ! Trop de violence et de conflits troublent les relations sereines entre les nations ! **Tu viens nous apporter la paix. Tu es notre Paix !** Toi seul peux faire de nous « un peuple purifié » qui T'appartienne pour toujours, un peuple « ardent à faire le bien ».

Dans le silence lumineux de ton Noël, Toi, l'Emmanuel, Tu continues à nous parler. Et nous, nous sommes prêts à t'écouter. Amen !

Nuit du 24 décembre : Réveillon fraternel

Après la messe de la nuit, nous vous proposons de nous retrouver à la crypte. **Fraternellement, nous échangerons nos vœux autour d'un chocolat chaud fait par nos sœurs.**

Joyeux Noël à tous !

MONASTIQUES DE JÉRUSALEM FRATERNITÉS MONTRÉAL

Sanctuaire du Saint-Sacrement

25 décembre 2022

NATIVITÉ DU SEIGNEUR - A

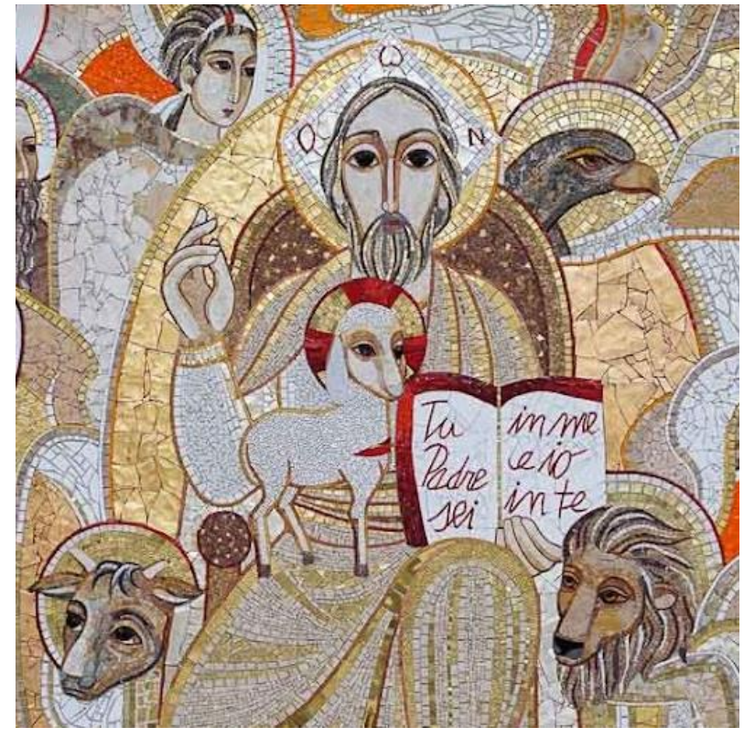

« Le Verbe S'est fait chair, Il a habité parmi nous. » (Jn 1, 1-18)

500, avenue du Mont-Royal Est, Montréal QC, H2J 1W5
www.fraternites-jerusalem.ca
info.montreal@fraternites-jerusalem.ca – Tél. : 514 524 1131

NATIVITÉ DU SEIGNEUR - A

ÉVANGILE DE JÉSUS-CHRIST SELON ST JEAN 1, 1-18

« Le Verbe S'est fait chair, Il a habité parmi nous. »

Au commencement était le Verbe, et le Verbe était auprès de Dieu, et le Verbe était Dieu. Il était au commencement auprès de Dieu. C'est par Lui que tout est venu à l'existence, et rien de ce qui s'est fait ne s'est fait sans Lui.
En Lui était la Vie, et la Vie était la Lumière des hommes ; la Lumière brille dans les ténèbres, et les ténèbres ne l'ont pas arrêtée.

Il y eut un homme envoyé par Dieu ; son nom était Jean. Il est venu comme témoin, pour rendre témoignage à la Lumière, afin que tous croient par lui. Cet homme n'était pas la Lumière, mais il était là pour rendre témoignage à la Lumière.

Le Verbe était la vraie Lumière, qui éclaire tout homme en venant dans le monde. Il était dans le monde, et le monde était venu par Lui à l'existence, mais le monde ne L'a pas reconnu.

Il est venu chez lui, et les siens ne L'ont pas reçu. Mais à tous ceux qui L'ont reçu, Il a donné de pouvoir devenir enfants de Dieu, eux qui croient en son Nom.
Ils ne sont pas nés du sang, ni d'une volonté charnelle, ni d'une volonté d'homme : ils sont nés de Dieu.
Et le Verbe S'est fait chair, Il a habité parmi nous, et nous avons vu sa gloire, la gloire qu'Il tient de son Père comme Fils unique, plein de grâce et de vérité.

Jean le Baptiste lui rend témoignage en proclamant : « *C'est de Lui que j'ai dit : Celui qui vient derrière moi est passé devant moi, car avant moi Il était.* »
Tous, nous avons eu part à sa plénitude, nous avons reçu grâce après grâce ; car la Loi fut donnée par Moïse, la grâce et la Vérité sont venues par Jésus Christ.

Dieu, personne ne L'a jamais vu ; le Fils unique, Lui qui est Dieu, Lui qui est dans le sein du Père, c'est Lui qui L'a fait connaître.

***

Me voici !

Extraits d'une homélie de fr. Jean-Christophe
donnée le 25 décembre 2005 à Paris

Un jour, dans un de ses sermons, Maurice Zundel s'exclama : «Voilà, Dieu vous est livré, faites-en ce que vous voulez ! Dieu vous est livré ! Il risque tout. Vous pouvez Le tuer, Il est sans défense. Vous pouvez Le crucifier : Il est sans appel. Il vous fait crédit ... Tout est là.»

En Jésus, Dieu Se livre à nous. Il consent à cette rencontre dans notre humanité qui, du coup, le rend vulnérable. Comme tout nouveau-né, cet Enfant Jésus a besoin d'un autre pour vivre en notre humanité.
Entre le cri de l'enfant qui a faim et le cri du crucifié - J'ai soif -, il y a un même appel : être aimé.

Quel mystère dans cet abaissement ! La Vierge a conçu l'Inconcevable. Une fille des hommes atteint l'Inaccessible. Dieu livré, Dieu caché, Dieu humilié, voilà la face plus sombre du mystère de l'Incarnation du Verbe que nous célébrons.
Mais voici que resplendit simultanément la face toute lumineuse de ce même mystère. Dieu livré, c'est le prix d'un amour fou pour chacun de nous. Dieu vulnérable pour rendre l'homme fort.

Au Dieu caché répond le Dieu de toute douceur. La douceur de Dieu, c'est le respect infini de notre liberté.

***

La lumière de Noël

La lumière, apparue à Noël, et qui se manifeste aujourd'hui aux nations, est l'amour de Dieu, révélé dans la Personne du Verbe incarné.

Benoît XVI

***

À l'école des Pères

Aujourd'hui, le Christ est né et nous sommes renés.
Aujourd'hui, le Sauveur a reçu de Sa mère le moment de sa venue sur terre, Lui qui, de son Père n'avait pas connu l'instant d'une naissance. Aujourd'hui, par le chemin des hommes, le Fils de Dieu est entré dans le monde, alors que Sa main avait fait le monde, avant l'apparition de l'homme. Aujourd'hui, Celui qui réside aux Cieux est venu sur la Terre pour inviter au Ciel les habitants de la Terre.

Un seul et même Être naît comme Dieu sans conception humaine et devient homme sans l'intervention d'un créateur. **Dans un cas, Il naît pour créer la vie, dans l'autre, pour enlever la mort.** Là, Il naît de son Père, ici, Il est mis au monde par les hommes. Par Sa naissance du Père, Il est à l'origine de l'homme. Par Sa génération humaine, Il libère l'homme. L'une et l'autre formes de naissance sont proprement indicibles en même temps qu'inséparables. L'une est antérieure à l'homme, l'autre lui est supérieure. L'une dépasse la raison, l'autre est un prodige.

Saint Maxime de Turin

***